



CIMU
CONSÓRCIO INTERMUNICIPAL DE MOBILIDADE URBANA
DE MAFRA E RIO NEGRO



TERMO DE REFERÊNCIA PARA CONTRATAÇÃO DIRETA DE TRANSPORTE COLETIVO INTERESTADUAL DOS MUNICÍPIOS DE RIO NEGRO E MAFRA.

1. DO OBJETO

O presente tem por objeto autorizar empresa especializada para prestar o serviço de transporte público coletivo urbano e interestadual semiurbano de passageiros de Mafra/SC e Rio Negro/PR, incluindo as linhas atuais e as futuramente criadas ou modificadas, conforme descrição neste termo (Anexo I), na modalidade convencional, operado com ônibus urbano, sob o regime de Autorização Especial, até a finalização e assunção do objeto do contrato no processo licitatório de Concorrência Pública.

O Serviço Convencional é operado na modalidade comum, por meio de ônibus e/ou micro-ônibus à disposição permanente e regular do usuário.

2. DA DESCRIÇÃO DO OBJETO

Contratação de empresa para Prestação de Serviço de transporte público coletivo urbano e interestadual semiurbano de passageiros de Mafra/SC e Rio Negro/PR, especificamente, o objeto da Autorização Especial compreende:

2.1 A execução do serviço de transporte coletivo urbano de passageiros na modalidade convencional, mediante a utilização de frota de veículos, recursos humanos e materiais adequados, em conformidade com o Anexo I do presente termo;

2.2 Cobrança dos usuários do serviço de transporte coletivo de passageiros por meio das tarifas oficiais, no momento do embarque, no interior dos veículos, em observância à legislação vigente e sob o controle do CIMU DE MAFRA E RIO NEGRO;

2.3 Manutenção, limpeza, guarda e conservação dos veículos que integram a frota necessária à realização dos serviços objeto da Autorização Especial, bem como dos demais equipamentos que neles estejam implantados;

2.4 Utilização de instalações adequadas de garagens para a execução das atividades operacionais, administrativas e de manutenção, bem como para a guarda dos veículos que integram a frota;



CIMU
CONSÓRCIO INTERMUNICIPAL DE MOBILIDADE URBANA
DE MAFRA E RIO NEGRO



2.5 Divulgação de informações sobre o funcionamento do serviço e de orientação ao usuário para a sua adequada utilização, bem como recepção de reclamações, sugestões e elogios dos usuários mediante a disponibilização de canais de comunicação com os usuários na forma de um Sistema de Atendimento ao Usuário;

2.6 Execução e manutenção de programas de treinamento e capacitação dos funcionários no exercício das atividades direta ou indiretamente relacionadas à prestação dos serviços objeto da Autorização Especial;

2.7 Pagamento dos salários e encargos sociais até os respectivos vencimentos ante sua condição de única empregadora do pessoal designado para execução da Autorização Especial, inclusive, exemplificativamente, indenizações decorrentes de acidentes de trabalho, demissões, vales transporte, obrigando-se ao fiel e integral cumprimento das legislações trabalhistas e previdenciária, assim como observada a convenção trabalhista da categoria, não sendo admissível invocar a corresponsabilidade do CIMU de Mafra e Rio Negro para tentar eximir-se destas obrigações

2.8 Adoção de medidas necessárias ao aprimoramento e à avaliação da qualidade dos serviços prestados.

2.9 A cobrança do valor da tarifa será aplicada a partir da vigência da empresa autorizada, conforme resolução nº. 01/2021 do CIMU, a qual fixa o valor da tarifa em R\$3,95 (três reais e noventa e cinco centavos).

2.10 O período de prestação dos serviços será de 01(um)ano podendo ser prorrogado por iguais períodos.

2.11. Os veículos que poderão compor a frota constam no anexo I deste termo.

2.12. A Frota operacional exigida consta no anexo I, no item 1.3.

2.13. A idade máxima da frota, consta no anexo I, nos itens 1.4, 1.5 e 1.6.

2.14. Regulamentações referentes a publicidade interna/externa em veículos, devem respeitar o disposto no anexo I, nos itens 2.1, 2.2 e 2.3.

2.14. O roteiro de linhas e horários devem ser atendidos conforme o anexo I, nos itens 3.1 e 3.2.

2.15. Como critério de desempate será utilizado a idade da frota.

3. DOS REQUISITOS DO OBJETO.



CIMU
CONSÓRCIO INTERMUNICIPAL DE MOBILIDADE URBANA
DE MAFRA E RIO NEGRO



3.1 É permitida a participação de empresas que atendam às condições de capacidade jurídica, técnica, idoneidade financeira, regularidade fiscal, trabalhista e previdenciária estabelecidas neste Edital e na legislação em vigor, e que satisfaçam às seguintes exigências, nos termos da Lei nº. 8.666/93:

3.1.1 Ter como objeto social a atividade principal/secundária de prestação de serviços de transporte de passageiros;

3.1.2. Não incorrer em qualquer das condições impeditivas discriminadas abaixo:

3.1.2.1 Ter sido declarada inidônea por ato do Poder Público;

3.1.2.2 Estar impedida de contratar com o Poder Público;

3.1.2.3 Estar impedida de licitar, de acordo com o previsto no Artigo 9º, da Lei Federal nº 8.666/93;

3.1.2.4 Tenha sócios, acionistas, dirigentes, integrantes de sua diretoria ou administradores que se encontrem no exercício de cargo, emprego ou função pública dos Municípios de Mafra/SC ou Rio Negro/PR;

4.. DA HABILITAÇÃO

Para a empresa contratada serão exigidos a relação de documentos a seguir;

4.1 Prova de inexistência de débitos inadimplidos perante a Justiça do Trabalho, mediante a apresentação de certidão negativa ou positiva com efeito de negativa, nos termos do Título VII-A da consolidação das leis do trabalho, aprovada pelo Decreto-lei nº 5.452, de 1º de maio de 1943;

4.2 Estatuto Social (para S.A.) / Contrato Social (para Ltda.); - Ata da última Assembleia Geral Extraordinária (para S.A.); -

4.3 Inscrição no Cadastro Geral de Contribuintes – CNPJ, constando atividade principal/secundária no setor de transporte de passageiros;

4.4 Certidão negativa de falência, concordata ou recuperação judicial, expedida pelo distribuidor da sede da empresa;

4.5 Inscrição no Cadastro Geral de Contribuintes Estadual;

4.6 Inscrição no Cadastro Geral de Contribuintes Municipal;

4.7 Certidão Negativa Conjunta de Débitos Relativos a Tributos Federais, a Previdência Social e à Dívida Ativa da União emitida pela RFB e PGFN;

4.8 Prova de regularidade com a Fazenda Estadual;



CIMU
CONSÓRCIO INTERMUNICIPAL DE MOBILIDADE URBANA
DE MAFRA E RIO NEGRO



4.9 Prova de regularidade com a Fazenda Municipal;

4.10 Certificado de regularidade relativa ao FGTS;

4.11 Comprovação de capacidade técnica - Declaração fornecida por pessoa jurídica de direito público ou privado que demonstre a aptidão da empresa interessada para o desempenho de atividade de transporte de passageiros;

4.12 Procuração do Representante Legal;

4.13 Comprovação de frota de acordo com o constante no Anexo I deste termo, com idade máxima de 10 (dez) anos para a frota regular e 13 (treze) anos para a frota reserva, por meio dos CRLV's (Certificados de Registro e Licenciamento dos Veículos) atualizados, para cumprir a oferta de transporte, objeto do termo. Para efeito de definição de idade do ônibus, será considerado o ano de fabricação do chassi, constante do CRLV. Considera-se, para efeito de contagem da idade do ônibus, a data de 31 de dezembro do ano de fabricação do chassi. Considera-se que o ônibus completará um ano de idade no dia 31 de dezembro do ano subsequente à fabricação do chassi;

4.14 Certificado de Segurança Veicular – CSV dos veículos apresentados integrantes da frota destinada ao atendimento do objeto deste termo.

4.15 As empresas de transporte coletivos é obrigatória a apresentação de apólice o seguro especial para veículo principal com as especificações indenizáveis conforme tabela abaixo:

A	Responsabilidade civil para danos corporais dos transportados (para serviço prestado dentro do município de origem).
B	Responsabilidade civil para danos corporais contra terceiros, não transportados.
C	Responsabilidade civil para danos materiais contra terceiros.

CIMU DE MAFRA E RIO NEGRO
EMERSON MAAS
PRESIDENTE

CIMU DE MAFRA E RIO NEGRO
ROBINSON FERES
DIRETOR EXECUTIVO



ANEXO I

1- FROTA

Neste item, serão apresentadas as principais características dos veículos pertencentes à frota do transporte público coletivo urbano de Mafra/SC, Rio Negro/PR e da Linha Interestadual Rio Negro-Mafra.

1.1 - O serviço de transporte público convencional deve ser operado por meio de ônibus e/ou micro-ônibus.

1.2 - A frota do sistema de transporte público coletivo urbano de Mafra/SC, Rio Negro/PR e da Linha Interestadual Rio Negro-Mafra será composta apenas por veículos do tipo convencional. Os parâmetros dos ônibus convencionais obedecerão às classes de ônibus estipulada pela ABNT NBR 15.570, que trata das especificações técnicas de veículos de transporte coletivo urbano de passageiros.

Conforme a NBR 15.570, deve-se adotar a seguinte classificação para os veículos:

Classificação	Capacidade	Peso bruto total mínimo (toneladas)	Comprimento total máximo (metros)
Microônibus	Entre 10 e 20 passageiros, exclusivamente sentados, incluindo área reservada para acomodação de cadeira de rodas ou cão-guia.	5	7,5
Miniônibus	Mínimo de 30 passageiros, sentados e em pé, incluindo área	8	9,6



	reservada para acomodação de cadeira de rodas ou cão-guia		
Midiônibus	Mínimo de 40 passageiros, sentados e em pé, incluindo área reservada para acomodação de cadeira de rodas ou cão-guia	10	11,5
Ônibus básico	Mínimo de 70 passageiros, sentados e em pé, incluindo área reservada para acomodação de cadeira de rodas ou cão-guia	16	14
Ônibus Padron	Mínimo de 80 passageiros, sentados e em pé, incluindo área reservada para acomodação de cadeira de rodas ou cão-guia	16	14*

*Admite-se o comprimento do ônibus Padron de até 15m, desde que o veículo seja dotado de terceiro eixo de apoio direcional.



CIMU
CONSÓRCIO INTERMUNICIPAL DE MOBILIDADE URBANA
DE MAFRA E RIO NEGRO



1.3 - A frota operacional regular do sistema será de 12 (doze) veículos – 07 (sete) para linhas urbanas de Mafra/SC e Rio Negro/PR e 05 (cinco) para a Linha Interestadual Rio Negro-Mafra e frota reserva com 02 (dois) veículos, sendo 01 (um) para linhas urbanas e 01 (um) para linha interestadual. No total, serão 14 (quatorze) veículos: 12 (doze) veículos de frota operante e 2 (dois) veículos da frota reserva.

1.4 - A idade máxima da frota não poderá ser superior a 10 (dez) anos para os carros da frota regular e não superior a idade de 13 (treze) anos para os carros da frota reserva.

1.5 - A idade do veículo será calculada com base na data de fabricação do chassi, sendo tal informação verificada na vistoria técnica realizada por Comissão mista nomeada pelo CIMU, podendo esta Comissão solicitar documentos adicionais de comprovação quando entender necessário.

1.6 - O CIMU não aceitará veículos que porventura não estejam em conformidade com a legislação.

Deverá ser observada para os veículos, a compatibilidade com o exposto nas seguintes normas regulamentadoras:

- NBR 15.570: Transporte — Especificações técnicas para fabricação de veículos de características urbanas para transporte coletivo de passageiros;
- NBR 14.022: Acessibilidade em veículos de características urbanas para o transporte coletivo de passageiros;
- Portaria INMETRO 260/2007: Regulamento Técnico da Qualidade para Inspeção da Adequação de Acessibilidade em Veículos de Características Urbanas para o Transporte Coletivo de Passageiros;
- Veículos fabricados a partir de 2011 devem observar a norma técnica (NBR) de acessibilidade vigente.

2 - PUBLICIDADE INTERNA E EXTERNA EM VEÍCULOS

2.1 - A exploração de publicidade nos veículos do transporte coletivo urbano de passageiros de Mafra/SC, Rio Negro/PR e da Linha Interestadual Rio Negro/PR-Mafra/SC será permitida, na parte externa do veículo, apenas no vidro traseiro (BUSDOOR). Ficando assegurado ao Poder Público a utilização de espaço equivalente a 30% (trinta por cento) do total para divulgação de publicidade institucional, quando solicitado, para uso de cunho educativo ou de caráter social,



CIMU
CONSÓRCIO INTERMUNICIPAL DE MOBILIDADE URBANA
DE MAFRA E RIO NEGRO



sem ônus dessa ocupação para o erário público no que se refere a custos de veiculação do material.

2.2 - Na parte interna dos veículos, a publicidade poderá ser comercializada desde que o layout seja aprovado, previamente, pelo CIMU de Mafra e Rio Negro, sendo 30% (trinta por cento) dos espaços destinados à propaganda institucional, sem gerar custos dessa ocupação ao município.

2.3 - Todos os valores resultantes da publicidade serão pormenorizados e lançados como receita operacional, sendo inseridos na planilha tarifária pela empresa. Desse modo, a Empresa deverá fornecer ao Órgão Gestor, semestralmente, os correspondentes comprobatórios da receita publicitária.

3 - LINHAS E HORÁRIOS

3.1 - O sistema de transporte coletivo urbano de passageiros de Mafra/SC e de Rio Negro/PR, assim como, sistema de transporte coletivo de passageiros da linha interestadual semiurbana Rio Negro-Mafra, serão considerados um sistema único.

3.2 –O sistema de transporte coletivo contemplará o total de 7 (sete) linhas com os seguintes horários propostos:

Linha Primavera:

Dias úteis

Saída Primavera

07:10 08:10 11:45 12:45 13:45 17:45

Saída Praça Hercílio Luz

06:38 07:38 08:38 12:08 13:08 14:08 18:08

Trajetos:

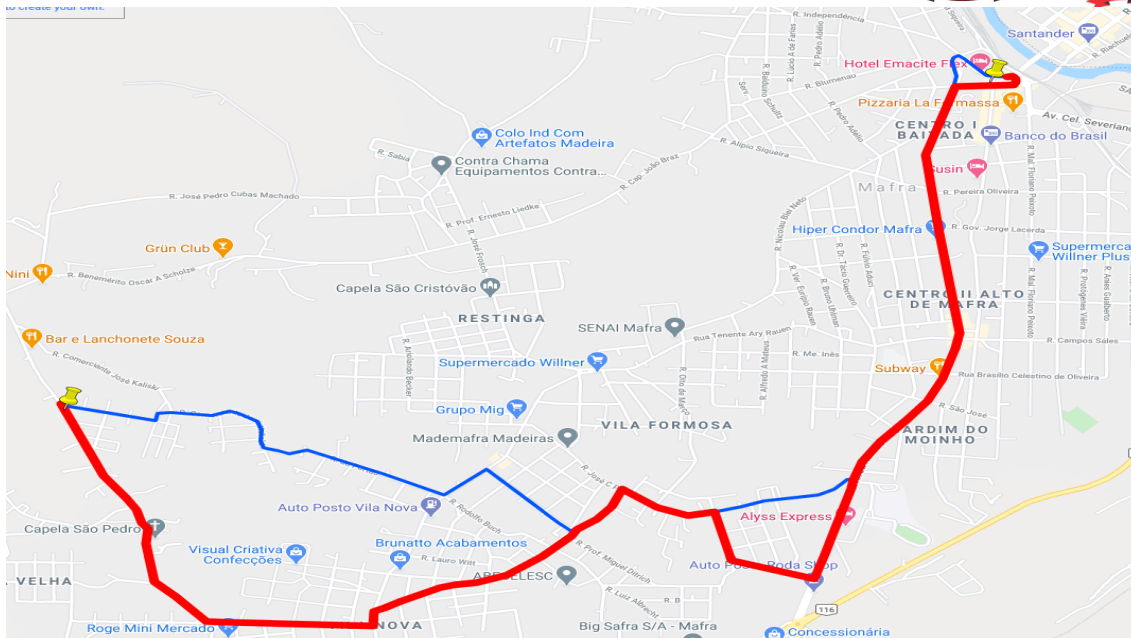

Linha Jardim América/Vila Ivete (Amola Flecha):

Dias úteis

Saída Jardim América

05:45* 06:15* 06:50* 07:20* 08:00 08:30 09:00 09:30 10:00 10:30* 11:00 11:30* 12:05 12:40*
 13:05 13:50* 14:10 14:25 15:00 15:30* 16:00 16:30* 17:00* 17:40* 18:10* 18:50* 19:20 20:20
 21:20 22:20** 23:20

*Sentido Amola Flecha - **Sentido UnC

Saída Vila Ivete

05:50 06:15* 06:45* 07:25* 07:55*08:30 09:00* 09:30 10:00 10:30 11:00* 11:3012:05* 12:40
 13:15* 13:14* 14:25* 15:00 15:30 16:00* 16:30 17:05* 17:35* 18:15* 19:20* 19:50 20:50 21:50
 22:50

*Saída Amola Flecha

Sábados

Saída Jardim América

06:00 06:35* 07:10* 07:45* 08:20 08:55 09:30 10:05 10:40 11:15 11:50 12:25* 13:00* 13:35
 14:10 14:45 15:20 15:55 16:30* 17:05* 17:40* 18:15 18:50 19:2520:35 21:45 22:55

*Sentido Amola Flecha



Saída Vila Ivete

06:35 07:10* 07:45* 08:20* 08:55 09:30 10:05 10:40 11:15 11:50 12:25 13:00* 13:35 14:10 14:45
 15:20 15:55 16:30 17:05* 17:25* 18:15* 18:50 19:25 20:00 21:10 22:20

*Saída Amola Flecha

Domingos e Feriados

Saída Jardim América

06:00 07:00* 08:00* 09:00* 10:00 11:00* 12:00* 13:00 14:00 15:00 16:00* 17:00* 18:00* 19:00
 20:00 21:00

*Sentido Amola Flecha

Saída Vila Ivete

06:30 07:30* 08:30* 09:30* 10:30 11:30* 12:30* 13:30 14:30 15:30 16:30* 17:30* 18:30*
 19:30 20:30

*Saída Amola Flecha

Trajetória Jardim América:

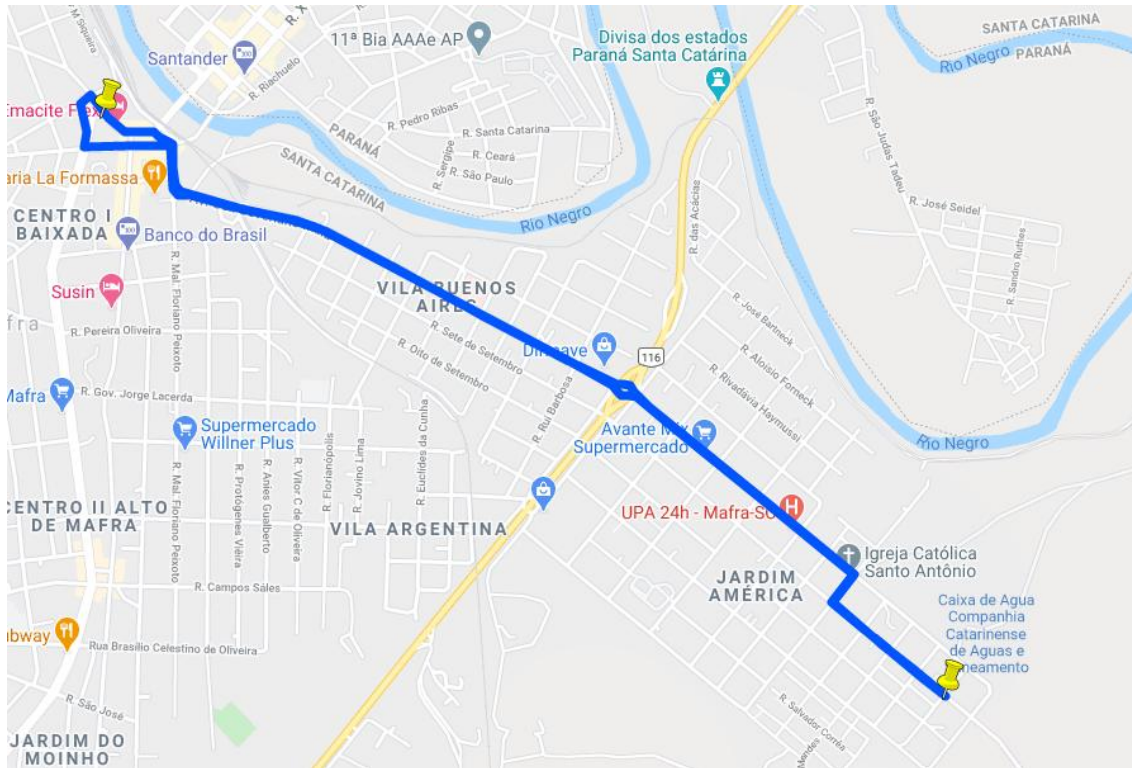



Trajeto Vila Ivete (Amola Flecha):

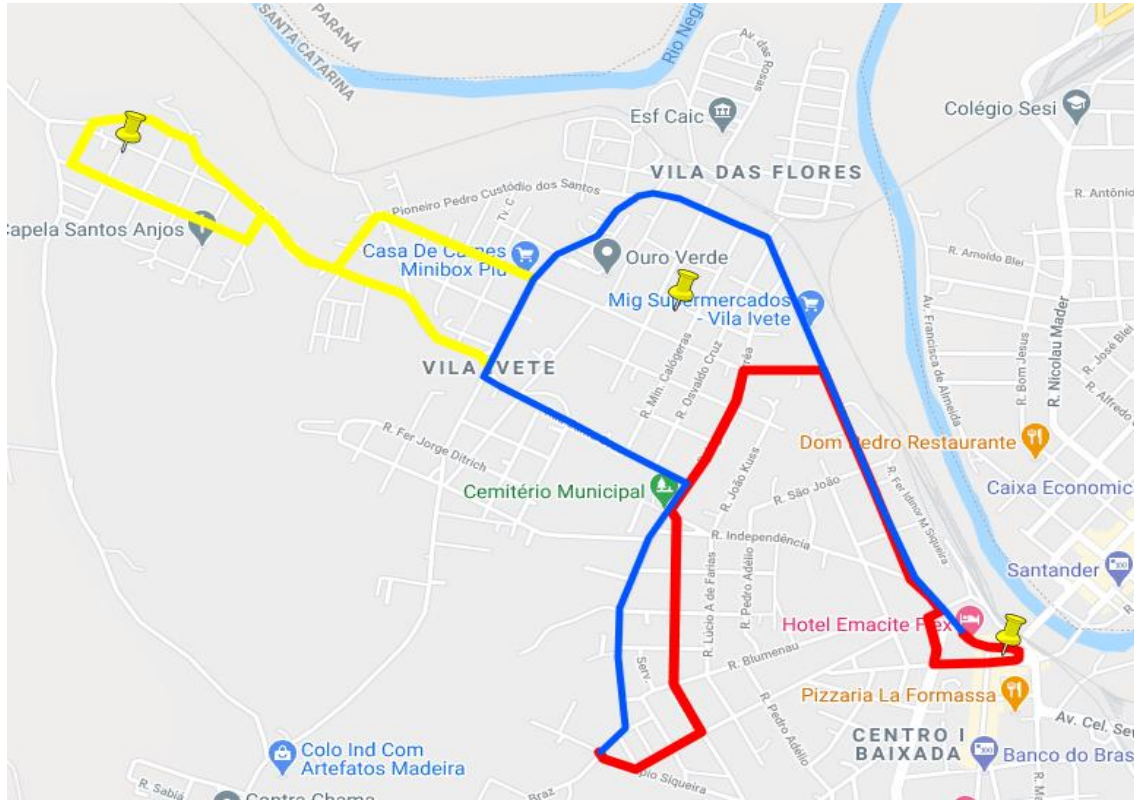

Linha KM 9:

Dias úteis

Saída Praça Hercílio Luz

06:00* 06:20* 07:20 08:20 11:30 12:30 14:00 15:20 16:55 17:55 18:50

*Saída Pretty (Rio Negro) - ** Saída Hotel Emacite

Saída Riamar

06:50* 07:50** 08:50 12:00 13:00 14:30 16:30 17:30** 18:25** 19:15*

*Saída Materiais de Construção Elaine - ** Saída Laboratório Calbos

Sábados

Saída Praça Hercílio Luz

06:30 07:30 08:50* 09:10 10:20 11:40 13:00

*Saída Pretty (Rio Negro)

Saída Riamar

07:00 08:10 09:35 11:00 12:20 14:00



CIMU
CONSÓRCIO INTERMUNICIPAL DE MOBILIDADE URBANA
DE MAFRA E RIO NEGRO



Domingos e Feriados

Saída Praça João Pessoa

07:20 12:20 18:00

Saída Riamar

07:40 12:40 18:20

Trajetos:

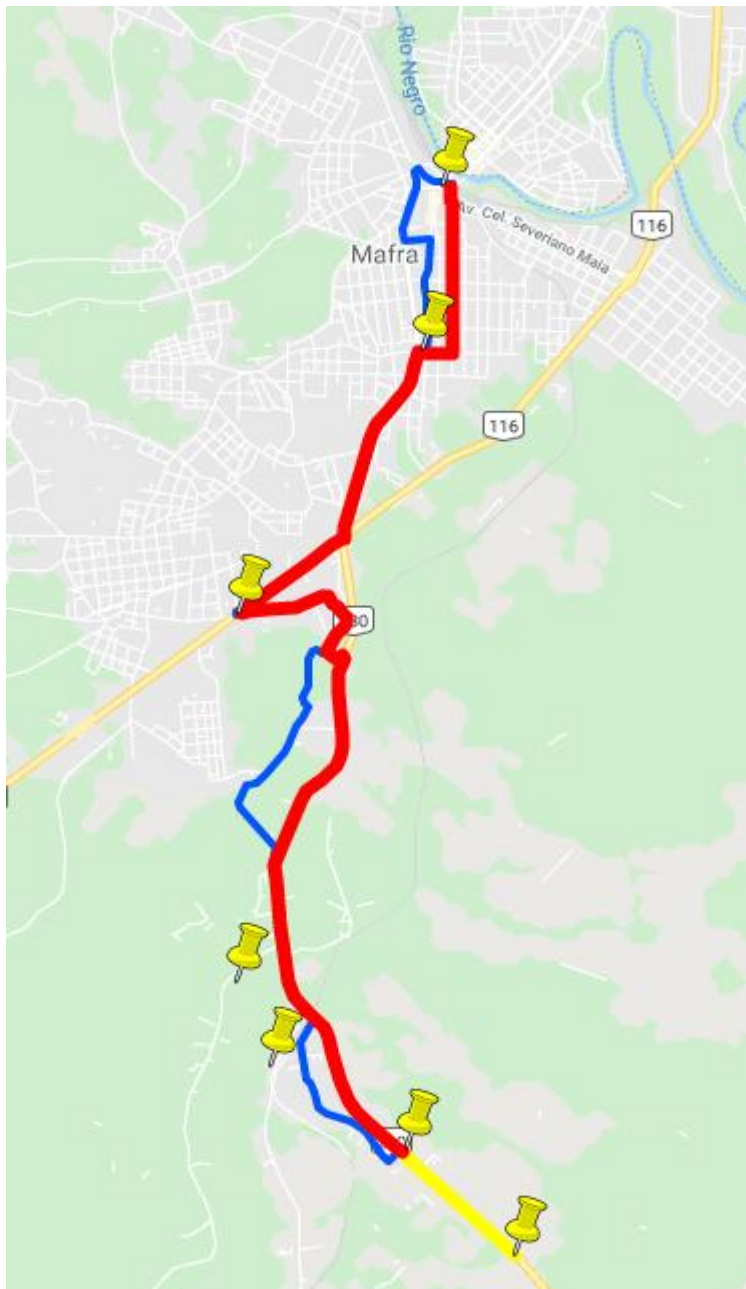



Linha São Lourenço:

Dias úteis

Saída Praça Hercílio Luz

06:30 08:00 11:55 12:55 15:30 16:55 18:30

Saída São Lourenço

06:00 07:00 08:30 12:30 13:30 16:15 17:45 19:00

Sábados

Saída Praça Hercílio Luz

07:30 08:30 12:00 13:00 16:00 17:00

Saída São Lourenço

07:00 08:00 12:30 13:30 16:30 17:30

Domingos e Feriados

Saída Praça Hercílio Luz

08:00 09:00 13:00 17:00

Saída São Lourenço

08:30 09:30 13:30 17:30

Trajetos:

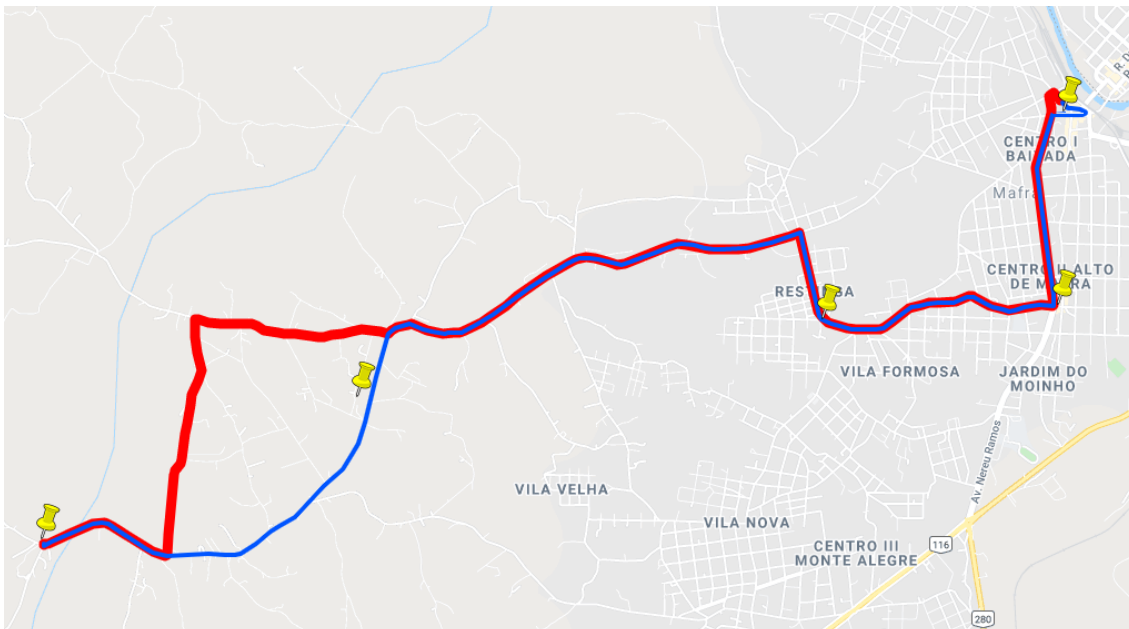



CIMU
CONSÓRCIO INTERMUNICIPAL DE MOBILIDADE URBANA
DE MAFRA E RIO NEGRO



Linha Roseira:

Dias úteis

Saída Praça João Pessoa

11:30 13:20 17:25

Saída Roseira

05:45* 06:10 08:00 12:30 14:50 18:05 18:20* 20:20

*Saída Cunhupã

Sábado

Saída Praça João Pessoa

08:30 11:30

Saída Roseira

08:00 09:20 12:30

Trajetos:

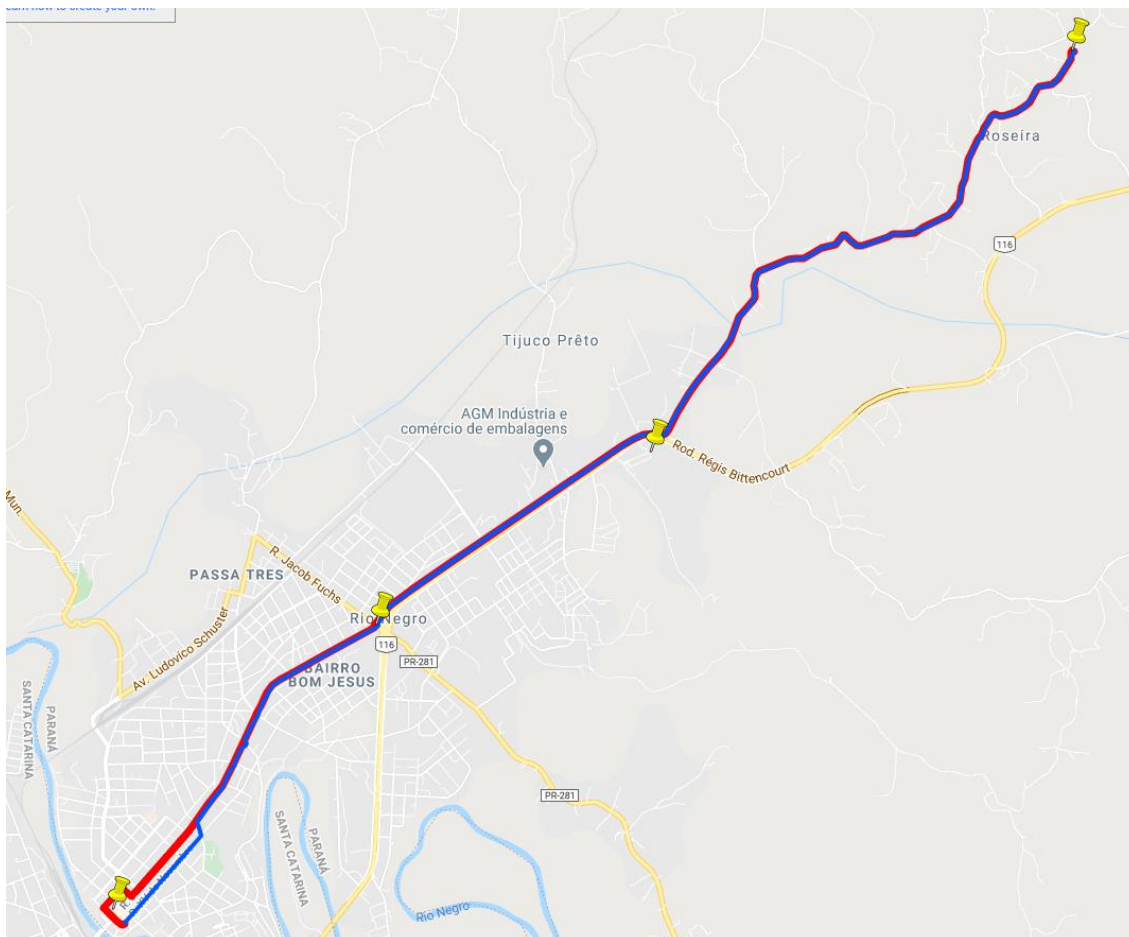



CIMU
CONSÓRCIO INTERMUNICIPAL DE MOBILIDADE URBANA
DE MAFRA E RIO NEGRO



- Linha Fronteira:

Dias úteis

Saída Praça João Pessoa/Centro

06:30 07:30 8:30 11:00 12:00 13:00 15:30 16:30 17:30 18:30

Saída São Judas Tadeu

6:00 06:50 07:50 08:50 11:20 12:20 13:20 14:40 15:45 16:45 17:45 18:45

Saída Bairro Alto

06:15 07:12 08:12 09:12 11:35 12:35 13:35 14:55 16:00 17:10 18:00 19:00

Sábados

Saída Praça João Pessoa/Centro

06:30 07:30 10:30 11:30 12:30 17:00 18:00

Saída São Judas Tadeu

06:00 06:50 07:50 08:50 11:20 12:20 13:20 14:40 15:45 16:45 17:45 18:45

Saída Bairro Alto

07:00 08:00 11:00 12:00 13:00 17:30 18:30

Domingos e feriados

Saída Praça João Pessoa/Centro

11:40 16:20

Saída São Judas Tadeu

12:00 16:40

Trajetos:

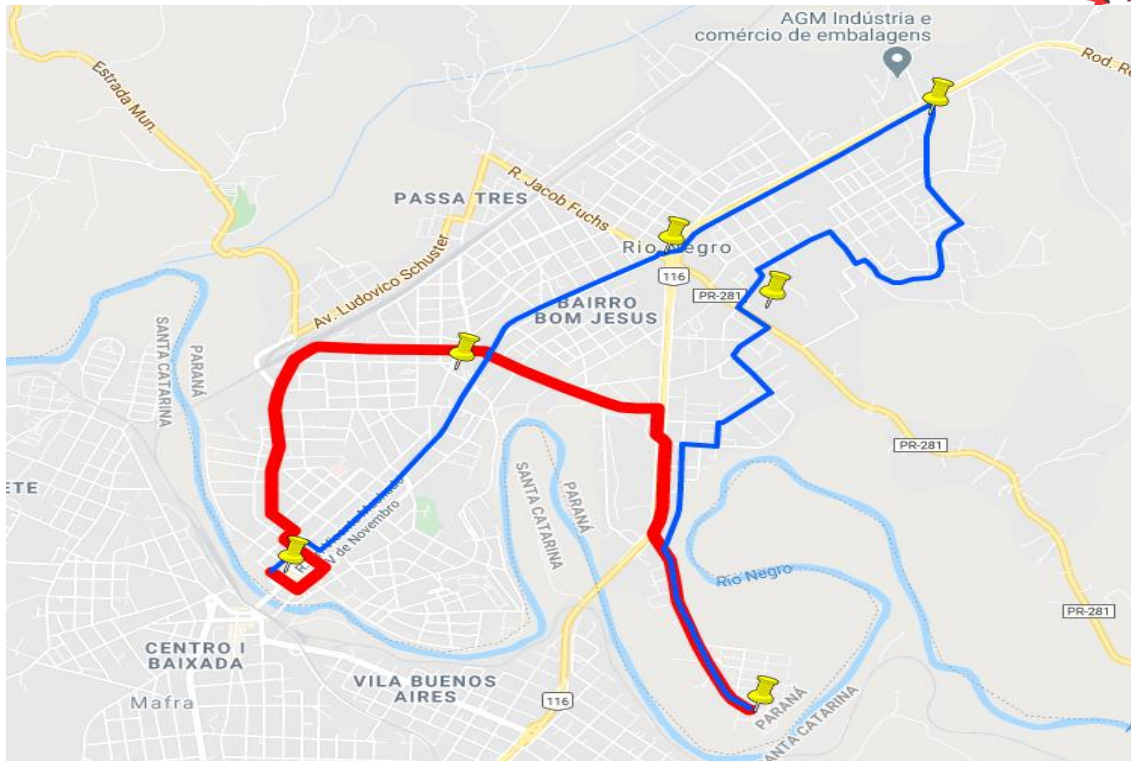

Linha Interestadual - Rio Negro-Mafra

Dias úteis

Saída Faxinal

04:40 05:00 05:20 05:40 06:08 06:36 07:04 07:32 08:00 08:30 09:00 09:30 10:00 10:30 11:00
 11:30 11:58 12:26 12:54 13:24 13:54 14:24 14:54 15:24 15:54 16:24 16:52 17:20 17:48 18:16
 18:40 18:44 18:46 19:14 19:50 20:26 21:06 21:45 22:20 22:20 22:35

Saída Rio Negro

05:22 05:50 06:15 06:40 07:05 07:30 07:58 08:26 08:54 09:22 09:52 10:22 10:52 11:22 11:52
 12:22 12:52 13:22 13:52 14:22 14:52 15:22 15:52 16:22 16:50 17:18 17:46 18:14 18:42 19:10
 19:38 20:13 20:48 21:23 22:00 22:35 22:37 23:14

Sábados

Saída Faxinal

05:30 06:00 06:30 07:00 07:30 08:00 08:30 09:00 09:30 10:00 10:30 11:00 11:30 12:00 12:30
 13:00 13:30 14:00 14:45 15:30 16:15 17:00 17:45 18:30 19:15 20:00 20:45 21:30 22:15 23:00

Saída Rio Negro

06:15 06:45 07:15 07:45 08:15 08:45 09:15 09:45 10:15 10:45 11:15 11:45 12:15 12:45 13:15
 13:45 14:15 14:50 15:30 16:15 17:00 17:45 18:30 19:15 20:00 20:45 21:30 22:15 23:00 23:45



Domingos

Saída Faxinal

05:30 06:20 07:10 08:00 08:50 09:40 10:30 11:20 12:10 13:00 13:50 14:40 15:30 16:20 17:10
18:00 18:50 19:40 20:30 21:20

Saída Rio Negro

06:20 07:10 08:00 08:50 09:40 10:30 11:20 12:10 13:00 13:50 14:40 15:30 16:20 17:10 18:00
18:50 19:40 20:30 21:15 22:05

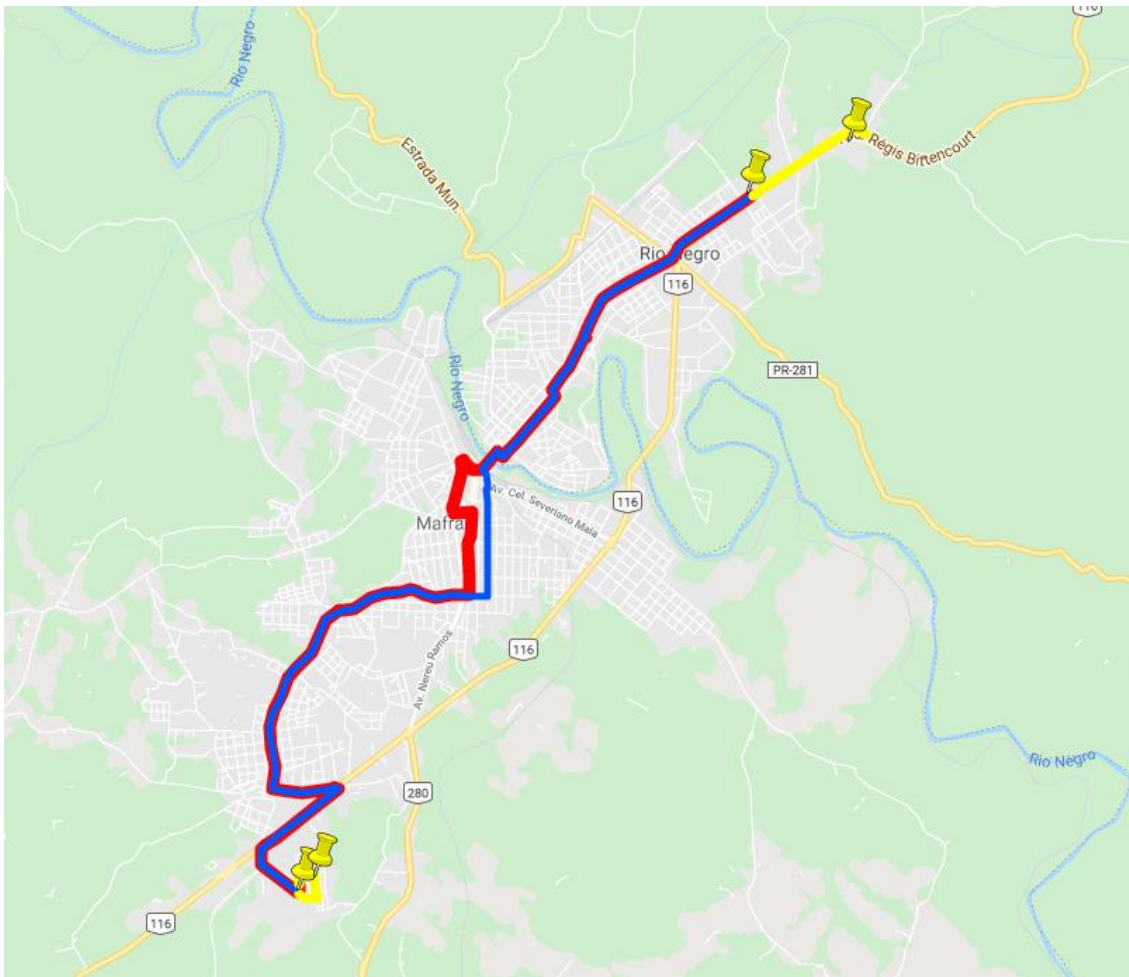

3.3 - A estimativa da quilometragem média operacional mensal total para o sistema é de 72.489 km.



CIMU
CONSÓRCIO INTERMUNICIPAL DE MOBILIDADE URBANA
DE MAFRA E RIO NEGRO



**ANEXO II
(MODELO)**

**DECLARAÇÃO DE ATENDIMENTO AOS REQUISITOS DE HABILITAÇÃO,
SOLICITAÇÃO DE PRPOSTA COMERCIAL PARA PRESTAÇÃO DE SERVIÇOS
DE TRANSPORTE COLETIVO URBANOS NOS MUNICÍPIOS DE RIO NEGRO-PR
E MAFRA- SC.**

A empresa _____, inscrita no CNPJ sob o nº _____, sediada _____, por intermédio do seu representante legal o(a) Sr(a) _____, portador(a) da Carteira de Identidade nº _____ e CPF nº _____, residente e domiciliado na Rua _____, nº _____, bairro _____, CEP _____, cidade de _____, Estado de _____, para fim específico de participação como licitante no TERMO DE REFERÊNCIA PARA CONTRATAÇÃO DIRETA DE TRANSPORTE COLETIVO INTERESTADUAL DOS MUNICÍPIOS DE RIO NEGRO E MAFRA.

Prestação de serviço de Transporte Coletivo de Rio Negro e Mafra, conforme anexo I desta termo
--

Tarifa conforme resolução Nº. 01/2021 CIMU, que estabelece o valor de R\$3,95 (três reais e noventa e cinco centavos).
--

_____, em _____ de _____ de 2021.

(Nome da empresa, do Declarante e sua Assinatura) – de acordo.



CIMU
CONSÓRCIO INTERMUNICIPAL DE MOBILIDADE URBANA
DE MAFRA E RIO NEGRO



ANEXOIII

MINUTA DE CONTRATO DE PERMISSÃO N°/2021

CONTRATO DE PERMISSÃO PARA PRESTAÇÃO TEMPORÁRIA DE SERVIÇOS PÚBLICOS DE TRANSPORTE COLETIVO INTERESTADUAL DE PASSAGEIROS NOS MUNICÍPIO DE MAFRA/SC E RIO NEGRO/PR.

O **CONSÓRCIO INTERMUNICIPAL DE MOBILIDADE URBANA – CIMU DE MAFRA E RIO NEGRO**, Estado de Santa Catarina, pessoa jurídica de direito público, com sede na Avenida Frederico Heyse, 1368 – CEP 89.300-070 – Centro II Alto de Mafra, inscrito no CNPJ sob o nº 32.504.571/0001-50, doravante denominado **CIMU DE MAFRA E RIO NEGRO**, neste ato representado por seu Presidente, Senhor Emerson Maas, portador do CPF nº e pelo Diretor Executivo, Senhor Robinson Feres, portador do CPF nº ; ora denominado **PERMITENTE** e a empresa, ora denominada **PERMISSIONÁRIA**;

CONSIDERANDO o disposto na Lei 8.666 de 21 de junho de 1993 com suas posteriores modificações e demais legislação pertinente;

CONSIDERANDO que expirou o prazo dos instrumentos que regulam o transporte coletivo urbano nos municípios de Mafra/SC e Rio Negro/PR, bem como o da linha interestadual Mafra-Rio Negro;

CONSIDERANDO que os Editais de Chamamento Público nº 001/2020 e Chamamento Público nº 001/2021 resultaram DESERTOS, nos termos do art. 24, inciso V da Lei Federal nº 8.666/93.

CONSIDERANDO a Lei Federal n. 13.019/2014 que estabelece o regime jurídico das parcerias entre a administração pública e as organizações da sociedade civil em regime de mútua cooperação;



CIMU
CONSÓRCIO INTERMUNICIPAL DE MOBILIDADE URBANA
DE MAFRA E RIO NEGRO



CONSIDERADO as Leis Municipais nº 4276/2017 de Mafra e nº 2779/2017 de Rio Negro as quais autorizaram a criação do Consórcio Intermunicipal de Mobilidade Urbana – CIMU de Mafra e Rio Negro e ratificaram o Protocolo de Intenções entre os Municípios;

Considerando o Contrato Intermunicipal de Mobilidade Urbana firmado entre os municípios de Mafra/SC e Rio Negro/PR;

Considerando o Convênio de Delegação nº 02/2020 firmado entre a Agência Nacional de Transporte Terrestre – ANTT e o Consórcio Intermunicipal de Mobilidade Urbana – CIMU de Mafra e Rio Negro;

CONSIDERANDO que a prestação do serviço de transporte público, de caráter essencial, está interrompida;

CONSIDERANDO que a prestação de tal serviço não pode ser executada sem o correspondente instrumento a formalizá-la e a fixar obrigações para as partes envolvidas;

CONSIDERANDO a necessidade da formalização de tal instrumento, inclusive para afastar riscos tanto para os municípios consorciados, assim como para o CIMU de Mafra e Rio Negro, quanto para a EMPRESA e para os usuários do sistema do transporte coletivo;

CONSIDERANDO que a EMPRESA comprovou as condições de habilitação jurídica e fiscal, adequação de seu objeto social, além de condições técnicas e expertise na execução dos serviços de transporte coletivo de passageiros;

RESOLVEM

Celebrar este contrato decorrente do procedimento de Dispensa de Licitação nº/2021, com fulcro no art., da Lei Federal 8.666/93, Processo Licitatório nº/2021, em conformidade com o que consta do referido processo, sujeitando-se as partes contratantes aos



CIMU
CONSÓRCIO INTERMUNICIPAL DE MOBILIDADE URBANA
DE MAFRA E RIO NEGRO



seus artigos e, inclusive quanto aos casos omissos, às normas da Lei Federal nº 8.666/93 e demais legislação pertinente.

Art. 1º - O presente **CONTRATO DE PERMISSÃO** tem por objeto a autorização temporária dos Serviços Públicos de Transporte Coletivo Urbano Interestadual de Passageiros nos Municípios de Mafra/SC, Rio Negro/PR e da Linha Interestadual Mafra-Rio Negro, na modalidade convencional, por veículos de transporte coletivo de passageiros, incluindo as linhas atuais, conforme descrição detalhada no **ANEXO**, parte integrante do presente **TERMO DE REFERÊNCIA DE CONTRATAÇÃO**, e linhas futuramente criadas ou modificadas no território dos Municípios.

§1º As novas **LINHAS** que forem criadas em função do crescimento natural ou da dinâmica dos Municípios, da divisão ou fusão de linhas fazem parte deste **CONTRATO DE PERMISSÃO**, e serão de responsabilidade da **PERMISSIONÁRIA**, resguardando-se a manutenção do equilíbrio econômico-financeiro inicial do contrato.

§2º Para a prestação dos serviços de transporte coletivo objeto do presente, a **PERMISSIONÁRIA** deverá contar com frota de veículos, recursos humanos e materiais adequados, de acordo com o Anexo do **TERMO DE REFERÊNCIA DE CONTRATAÇÃO** com as normas operacionais estabelecidas no presente contrato.

Art. 2º - Integram o objeto do presente Termo a execução das seguintes atividades, pela **PERMISSIONÁRIA**:

I - Cobrança aos usuários pelo serviço de transporte coletivo urbano interestadual de passageiros, das tarifas fixadas, em conformidade com o Edital no momento do embarque, no interior dos veículos, em observância à legislação vigente e ao controle do **CIMU DE MAFRA E RIO NEGRO**.

II - Manutenção, limpeza, guarda e conservação dos veículos que integram a frota necessária à realização dos serviços objeto do contrato, bem como dos demais equipamentos embarcados que neles estejam implantados;

III - Utilização de instalações adequadas (garagens) para a execução das atividades operacionais, administrativas e de manutenção, bem como para a guarda dos veículos, dotadas dos equipamentos e ferramental necessário.

IV - Divulgação de informações sobre o funcionamento do serviço e de orientação ao usuário para a sua adequada utilização, bem como recepção de reclamações, sugestões e elogios dos



CIMU
CONSÓRCIO INTERMUNICIPAL DE MOBILIDADE URBANA
DE MAFRA E RIO NEGRO



usuários mediante a disponibilização de canais de comunicação e de interfaces com os usuários na forma de um Sistema de Atendimento ao Usuário (SAU), que compreenderá central e postos de atendimento, atendimento telefônico, website ou outros meios.

V - Execução e manutenção de programas de treinamento e capacitação dos funcionários no exercício das atividades direta ou indiretamente relacionadas à prestação dos serviços de transporte coletivo de passageiros.

Art. 3º - Incorporam ao presente **CONTRATO DE PERMISSÃO**, como parte dele integrante, para todos os efeitos legais e contratuais, o **TERMO DE REFERÊNCIA DE CONTRATAÇÃO** e todos os seus Anexos, bem como a proposta apresentada pela empresa contratada.

DA LEGISLAÇÃO APLICÁVEL

Art. 4º - A presente permissão para o Sistema de Transporte Público reger-se-á pelas Leis Federais n.º 8.666, de 21 de junho de 1993, da Lei nº 12.587, de 3 de janeiro de 2012, da Lei n. 13.019/2014 e suas alterações, assim como pelas demais normas legais e regulamentares aplicáveis, pelas cláusulas do Termo de Referência e pelas cláusulas deste **CONTRATO DE PERMISSÃO**, ainda, o transporte interestadual se sujeitará às disposições da Lei 10.233/2001, ao Decreto 2521/1998 e às resoluções da ANTT incluída a Resolução ANTT 3075/2009, que trata das penalidades, sem prejuízo do Regulamento que vier a ser aprovado no âmbito do Consórcio.

DO REGIME JURÍDICO DO TERMO DE AUTORIZAÇÃO

Art. 5º - O regime jurídico deste **CONTRATO DE PERMISSÃO** confere ao **CIMU DE MAFRA E RIO NEGRO** a prerrogativa de:

- I -Alterar as cláusulas de serviço para melhor adequação às finalidades de interesse público;
- II -Anular ou cassar, nos casos expressamente previstos em lei, observado o devido processo legal;
- III - Fiscalizar a execução;
- IV – Aplicar a Resolução n. 3075/2009 da ANTT e eventuais normativas a serem criadas pelo **CIMU DE MAFRA E RIO NEGRO**.

DA NATUREZA DO SERVIÇO



CIMU
CONSÓRCIO INTERMUNICIPAL DE MOBILIDADE URBANA
DE MAFRA E RIO NEGRO



Art. 6º - O serviço será de prestação de serviço de transporte coletivo urbano e semiurbano interestadual e será explorada mediante a cobrança direta de **TARIFA** aos usuários e arrecadação de receita alternativa da exploração da frota como meio de publicidade.

PARÁGRAFO ÚNICO - Não será concedido nenhuma espécie de subsídio por parte da PERMIETENTE a PERMISSIONÁRIA durante a vigência do presente contrato de permissão.

DO PRAZO

Art. 7º - O presente contrato vigorará pelo período de 01 (um ano) contado da data de sua assinatura, podendo ser prorrogado por igual período.

Art. 8º - A **PERMISSIONÁRIA** terá o prazo máximo de 30 (trinta) dias contados a partir da assinatura deste Termo de Autorização para iniciar a operação.

Art. 9º - No prazo máximo de 20 (vinte) dias contados a partir da assinatura deste contrato, a **PERMISSIONÁRIA** deverá apresentar relação dos veículos com que iniciará a operação, identificando suas características e indicando sua localização, na forma definida pelo **CIMU DE MAFRA E RIO NEGRO**, bem como deverá indicar a(s) garagem(ns) em que operará.

Art. 10 - A partir da assinatura do presente termo, o **CIMU DE MAFRA E RIO NEGRO** realizará acompanhamento das ações realizadas pela **PERMISSIONÁRIA** visando o atendimento dos prazos e exigências relacionadas no Termo de Referência e no presente contrato, relativos à disponibilidade de frota, dos recursos humanos e da infraestrutura de garagem(ns).

Art. 11 - O **CIMU DE MAFRA E RIO NEGRO** realizará vistorias na frota, podendo recusar total ou parcialmente se não estiver de acordo com as especificações constantes no Anexo do **TERMO DE REFERÊNCIA DE CONTRATAÇÃO**.

Art. 12 - Na hipótese de constatação de inconformidades em relação à frota, o **CIMU DE MAFRA E RIO NEGRO** poderá, a seu critério, conceder prazo para regularização.

Art. 13 - O não cumprimento das condições dispostas nesta cláusula ou a não aprovação da frota ou dos recursos humanos, mesmo após o prazo para regularização, caso venha a ser estabelecido, importará na cassação do Termo de Autorização, sem prejuízo das demais penalidades eventualmente cabíveis.

DO EQUILÍBRIO ECONÔMICO E FINANCEIRO



CIMU
CONSÓRCIO INTERMUNICIPAL DE MOBILIDADE URBANA
DE MAFRA E RIO NEGRO



Art. 14 - Este contrato está sujeito a reequilíbrio econômico-financeiro nos termos da Lei Federal n. 8.666/93, em especial quanto ao disposto no art. 65, II. “d”, sempre que o custo da operação superar a Receita do mesmo período.

Art. 15 - Havendo necessidade de termo aditivo de reequilíbrio-econômico financeiro ao presente contrato de autorização, este deverá ser solicitado formalmente pela **PERMISSIONÁRIA** e instruído com a comprovação documental do desequilíbrio econômico.

DA TARIFA

Art. 16 - Durante a vigência deste **CONTRATO DE PERMISSÃO**, a tarifa única de linhas urbanas e interestadual será de **R\$ 3,95 (três reais e noventa e cinco centavos)** conforme regulamentado pelo Consórcio Intermunicipal de Mobilidade Urbana – CIMU, conforme resolução nº. 01/2021.

§ 1º - A **PERMISSIONÁRIA** somente poderá cobrar dos usuários as tarifas fixadas pelo **CIMU DE MAFRA E RIO NEGRO**.

§ 2º A **PERMISSIONÁRIA** se obriga a aceitar, como forma de pagamento de tarifa, a moeda corrente nacional.

§ 3º Os valores das tarifas deverão ser fixados em lugar visível no interior do veículo, para conhecimento do usuário.

Art. 17 - É vedado à **PERMISSIONÁRIA** transportar qualquer passageiro sem cobrar a tarifa, exceto o que está expresso nos dispositivos federais e municipais, ou em situações de calamidade pública ou outras de caráter excepcional.

DAS FONTES DE RECEITAS

Art. 18 - A principal fonte de receita da **PERMISSIONÁRIA** advirá da arrecadação das **TARIFAS**.

Art. 19 - A receita complementar da prestação dos serviços advirá da exploração, pela **PERMISSIONÁRIA**, da frota como meio de publicidade, conforme descrito no termo de referência e dispensa de licitação e seus Anexos.

DO REAJUSTE DA TARIFA

Art. 20 - Os valores das tarifas serão reajustados com base na planilha da Associação Nacional de Transportes Públicos – ANTP.



CIMU
CONSÓRCIO INTERMUNICIPAL DE MOBILIDADE URBANA
DE MAFRA E RIO NEGRO



§ 1º A hipótese de aplicação da fórmula de reajuste da TARIFA BASE e/ou o cálculo de atualização da tarifa para pagamento em dinheiro resultar em valor que não seja múltiplo de R\$ 0,05 (cinco centavos de real), será aplicado arredondamento matemático da tarifa, pelo critério científico, para o múltiplo de R\$ 0,05 (cinco centavos de real) mais próximo.

§ 2º O cálculo do reajuste do valor da TARIFA BASE será feito pela **PERMISSIONÁRIA** e previamente submetido ao **CIMU** para verificação da sua correção; o **CIMU DE MAFRA E RIO NEGRO** terá o prazo máximo de 10 (dez) dias úteis para verificar e, se correto, preparar os trâmites para homologar o reajuste de **TARIFA**.

§ 3º Homologado o reajuste da **TARIFA** pelo **CIMU DE MAFRA E RIO NEGRO**, caberá à Presidência e à Diretoria do CIMU de Mafra e Rio Negro lançar Resolução com os novos valores de tarifa a serem cobrados pela **PERMISSIONÁRIA** na prestação dos serviços.

DOS DIREITOS E OBRIGAÇÕES DOS USUÁRIOS

Art. 21 - São direitos e obrigações dos usuários do transporte coletivo:

- a) Receber serviço adequado;
- b) Ser conduzido com segurança e urbanidade;
- c) Ser tratado com respeito pela **PERMISSIONÁRIA**, através de seus prepostos e funcionários, bem como pelos funcionários da CIMU DE MAFRA E RIO NEGRO;
- d) Ser transportado em ônibus em boas condições de manutenção e limpeza;
- e) Utilizar o transporte coletivo dentro dos horários fixados pelo **CIMU DE MAFRA E RIO NEGRO**;
- f) Receber do **CIMU DE MAFRA E RIO NEGRO** e da **PERMISSIONÁRIA** informações para a defesa de interesses individuais ou coletivos;
- g) Levar ao conhecimento do **CIMU DE MAFRA E RIO NEGRO** e da **PERMISSIONÁRIA** as irregularidades de que tenham conhecimento, referentes à execução da autorização especial;
- h) Comunicar ao **CIMU DE MAFRA E RIO NEGRO** os atos ilícitos praticados pela **PERMISSIONÁRIA**;
- i) Contribuir para a permanência das boas condições dos veículos;
- j) Colaborar com a organização de filas de passageiros, e atender a orientação para a entrada e a partida dos ônibus;
- k) Obter e utilizar os serviços, observadas as normas **CIMU DE MAFRA E RIO NEGRO**;



CIMU
CONSÓRCIO INTERMUNICIPAL DE MOBILIDADE URBANA
DE MAFRA E RIO NEGRO



- l) Receber do **CIMU DE MAFRA E RIO NEGRO** e da **PERMISSIONÁRIA** informações necessárias ao uso correto dos serviços;
- m) Portar-se de modo adequado, respeitando os demais usuários, fiscais e operadores, mantendo a ordem e bons costumes nos veículos, pontos de parada e terminais;
- n) Pagar a tarifa devida corretamente;
- o) Identificar-se quando usuário isento, conforme legislação vigente;
- p) Não comercializar, panfletar ou pedir esmolas no interior dos veículos e pontos de ônibus;
- q) Não utilizar o sistema de modo que venha comprometer a higiene dos veículos, terminais ou seus ocupantes;
- r) Não transportar produtos que comprometam a segurança e conforto dos demais usuários.

DOS DIREITOS E DAS OBRIGAÇÕES DO CIMU DE MAFRA E RIO NEGRO

Art. 22 - Sem prejuízo das disposições contidas na legislação, incumbe ao **CIMU DE MAFRA E RIO NEGRO**:

- I - Fiscalizar, permanentemente, a exploração do Sistema de Transporte Público de Passageiros;
- II - Fixar itinerários e pontos de parada;
- III - Fixar horários, frequência e frota de cada linha;
- IV - Organizar, programar e controlar o sistema;
- V - Implantar e extinguir linhas e extensões;
- VI - Aplicar as penalidades contratuais;
- VII - Intervir na Autorização Especial, nos casos e nas condições previstos neste **CONTRATO DE PERMISSÃO**;
- VIII - Alterar o **CONTRATO DE PERMISSÃO** e extinguir a Autorização, nos casos nele previstos;
- IX - Homologar o reajuste da **TARIFA** e proceder a revisão da mesma, nas condições estabelecidas neste **CONTRATO DE PERMISSÃO**, visando manter o seu equilíbrio econômico-financeiro;
- X - Cumprir e fazer cumprir as disposições deste **CONTRATO DE PERMISSÃO**;
- XI - Implantar em conjunto com a **PERMISSIONÁRIA**, mecanismos permanentes de informação sobre os serviços prestados para facilitar o seu acesso aos usuários;



CIMU
CONSÓRCIO INTERMUNICIPAL DE MOBILIDADE URBANA
DE MAFRA E RIO NEGRO



- XII - Estimular o uso do Sistema de Transporte Público de Passageiros;
- XIII - Receber, apurar e promover a solução das reclamações dos usuários, quando julgadas procedentes;
- XIV - Declarar bens imóveis de utilidade pública, com caráter de urgência, para fins de desapropriação ou instituição de servidão administrativa, estabelecer limitações administrativas e autorizar ocupações temporárias de bens imóveis, para assegurar a realização de serviços vinculados à Autorização;
- XV - Estimular o aumento da qualidade dos serviços prestados aos usuários e o incremento da produtividade dos serviços prestados pela **PERMISSIONÁRIA**;
- XVI - Zelar pela prestação de serviço em nível adequado, respeitados os critérios, diretrizes e parâmetros estabelecidos neste contrato;
- XVII - Estabelecer as normas de operação e padronização das características dos veículos, fornecendo-as à **PERMISSIONÁRIA**.

DOS DIREITOS E DAS OBRIGAÇÕES DA EMPRESA AUTORIZADA

Art. 23 - Sem prejuízo do cumprimento dos encargos previstos no **TERMO DE REFERÊNCIA DE CONTRATAÇÃO** e das disposições contidas na legislação e suas alterações, incumbe à **PERMISSIONÁRIA**:

- I- Manter a continuidade do serviço;
- II. Receber justa remuneração pelos serviços prestados, mantida a equação econômico financeira do presente **CONTRATO DE PERMISSÃO**, na forma da lei;
- III. Prestar o serviço delegado de forma adequada à plena satisfação dos usuários, conforme disposições estabelecidas em lei, nos regulamentos, termos e determinações;
- IV. Dar condições de pleno funcionamento aos serviços sob sua responsabilidade;
- V. Manter atualizada sua escrituração contábil, de modo a possibilitar a fiscalização pública;
- VI. Cumprir as normas e determinações de operação e arrecadação, inclusive as atinentes à cobrança de **TARIFA**;
- VII. Operar somente com pessoal devidamente capacitado e habilitado, mediante contratações regidas pelo direito privado e legislação trabalhista, respeitando a convenção trabalhista da categoria, assumindo todas as obrigações delas decorrentes, obrigando-se a saldá-los na época própria, não se estabelecendo qualquer relação jurídica entre os terceiros e ao **CIMU DE MAFRA E RIO NEGRO**;



- VIII. Assumir todos os encargos de possível demanda trabalhista, civil ou penal, relacionadas à execução do objeto, originariamente ou vinculada por prevenção, conexão ou contingência;
- IX. Assumir, ainda, a responsabilidade pelos encargos fiscais e comerciais resultantes da execução deste contrato;
- X. Utilizar somente veículos que preencham os requisitos de operação, conforme previsto nas normas regulamentares;
- XI. Promover a atualização e o desenvolvimento tecnológico das instalações, equipamentos e sistemas, com vistas a assegurar a melhoria da qualidade do serviço e a preservação do meio ambiente, nos termos da legislação pertinente;
- XII. Executar os serviços com rigoroso cumprimento de viagens e horários programados, características da frota, tarifa, itinerário, pontos de paradas, iniciais, intermediários e finais, definidos pelo **CIMU DE MAFRA E RIO NEGRO**;
- XIII. Submeter-se à fiscalização do **CIMU DE MAFRA E RIO NEGRO**, facilitando-lhe a ação e cumprindo as suas determinações;
- XIV. Apresentar os seus veículos para inspeção técnica programada, em local determinado ou na garagem, com infraestrutura adequada para realização dos serviços, limpos e com seus sistemas funcionais, elétricos, pneumáticos, mecânicos e outros equipamentos ou acessórios, em perfeitas condições de uso, sanando imediatamente as irregularidades que possam comprometer o conforto e a segurança do transporte de passageiros, para a obtenção do certificado de vistoria e ou cadastro;
- XV. Apresentar, sempre que solicitado, os seus veículos para inspeções técnicas eventuais, sanando as irregularidades que possam comprometer o conforto e a segurança do transporte de passageiros, sujeitando-se ao afastamento de tráfego dos veículos que se apresentem sem condição de operação, os quais deverão ser substituídos por outros, com as mesmas características, de forma que o atendimento dos serviços de nenhum modo possa ser prejudicado;
- XVI. Apresentar, sempre que solicitado, os veículos para inspeções veiculares, testes de fumaça e outros testes mecânicos, ambientais e operacionais necessários para manutenção da qualidade do sistema;
- XVII. Preservar o funcionamento e a inviolabilidade dos equipamentos e/ou instrumentos obrigatórios;



CIMU
CONSÓRCIO INTERMUNICIPAL DE MOBILIDADE URBANA
DE MAFRA E RIO NEGRO



- XXVIII. Tomar imediatas providências no caso de interrupção de viagem, para não prejudicar o usuário;
- XXIX. Afixar cartazes de utilidade pública na frota de veículos, conforme solicitado pelo **CIMU DE MAFRA E RIO NEGRO**;
- XX. Disponibilizar nos veículos, os adesivos, legendas, placas ou dispositivos informativos internos, determinados pelo **CIMU DE MAFRA E RIO NEGRO**, em adequado estado de conservação e funcionamento;
- XXI. Desenvolver ações que visem ao bem-estar de seus funcionários durante o período de trabalho;
- XXII. Desenvolver, executar e participar em conjunto com o **CIMU DE MAFRA E RIO NEGRO**, de campanhas educativas aos usuários do transporte coletivo;
- XXIII. Manter garagem fechada com área de estacionamento, abastecimento, manutenção inspeção e administração suficiente para toda sua frota e equipamentos, observando todas as normas técnicas do **CIMU DE MAFRA E RIO NEGRO**, bem como às legislações pertinentes, inclusive de uso do solo e meio ambiente;
- XXIV. Garantir ao **CIMU DE MAFRA E RIO NEGRO** o livre acesso às suas instalações operacionais e veículos, para o exercício de suas atividades de gerenciamento do serviço de transporte coletivo;
- XXV. Orientar adequadamente os operadores sobre determinações operacionais definidas pela **CIMU DE MAFRA E RIO NEGRO**;
- XXVI. Responsabilizar-se pela obtenção das licenças e autorizações necessárias para desenvolvimento de suas atividades;
- XXVII. Providenciar, durante a operação, a limpeza de matérias estranhas que comprometam a higiene nos veículos;
- XXVIII. A **PERMISSIONÁRIA** será responsável pelos danos causados direta ou indiretamente ao **CIMU DE MAFRA E RIO NEGRO**, aos usuários ou a terceiros na execução do objeto do **CONTRATO DE PERMISSÃO**, sem que a fiscalização exercida pela **CONCEDENTE** exclua ou atenuar essa responsabilidade;
- XXIX. Encaminhar, quando solicitado, a documentação de prova de regularidade para com as Fazendas Federal, Estadual e Municipal do domicílio da sede do licitante, ou outra equivalente, na forma da Lei; e a de regularidade relativa para com a Seguridade Social e ao Fundo de Garantia do Tempo de Serviço – FGTS;



CIMU
CONSÓRCIO INTERMUNICIPAL DE MOBILIDADE URBANA
DE MAFRA E RIO NEGRO



XXX. É obrigatório a apresentação de apólice e seguro especial para veículo principal com as especificações indenizáveis conforme tabela abaixo:

A	Responsabilidade civil para danos corporais dos transportados (para serviço prestado dentro do município de origem).
B	Responsabilidade civil para danos corporais contra terceiros, não transportados.
C	Responsabilidade civil para danos materiais contra terceiros.

Art. 24 - A inadimplência da **PERMISSIONÁRIA** com referência aos encargos estabelecidos neste contrato, não transfere ao **CIMU DE MAFRA E RIO NEGRO** a responsabilidade pelo seu pagamento, não gerando qualquer vínculo de solidariedade, ativa ou passiva, com a **CIMU DE MAFRA E RIO NEGRO**.

Art. 25 - Incumbe, também, à **PERMISSIONÁRIA**:

- I- Adotar todas as providências para garantir o adequado fluxo de ônibus, incluindo a organização da operação dos ônibus ou dos passageiros;
- II- Divulgar, adequadamente, ao público em geral e ao usuário em particular, a ocorrência de situações excepcionais e, a adoção de esquemas especiais de operação devido à realização de obras nas vias;
- III- Apoiar a ação das autoridades e representantes do Poder Público, em especial da Polícia Civil e Militar, dos Bombeiros, da Defesa Civil, da Saúde e das Forças Armadas;
- IV- Acatar todas as medidas tomadas pelos responsáveis investidos de autoridade de gestão e fiscalização do transporte urbano que se fizerem necessárias à garantia da fluidez da operação e da segurança dos usuários, em caso de acidentes ou situações anormais à rotina;

DA INTERVENÇÃO

Art. 26 - Para assegurar a adequada prestação do serviço ou para sanar deficiência grave na respectiva prestação, bem como, o fiel cumprimento das normas contratuais, regulamentares e legais pertinentes, o **CIMU DE MAFRA E RIO NEGRO** poderá intervir na operação do serviço.

Art. 27 - Considera-se deficiência grave na prestação do serviço, para efeito do item anterior, ressalvadas situações de caso fortuito ou força maior:

- I- a reiterada inobservância das normas regulamentares do serviço, tais como as concernentes ao itinerário ou horário determinado;



CIMU
CONSÓRCIO INTERMUNICIPAL DE MOBILIDADE URBANA
DE MAFRA E RIO NEGRO



- II- o não atendimento de notificação expedida pelo **CIMU DE MAFRA E RIO NEGRO** para retirar de circulação veículo considerado em condições inadequadas para o serviço;
- III- o descumprimento pela **PERMISSIONÁRIA** de suas obrigações tributárias, previdenciárias e trabalhistas;
- IV- o abandono total ou ainda que parcial do serviço;
- V- a transferência, pela **PERMISSIONÁRIA** da operação dos serviços sem prévio e expresse consentimento do **CIMU DE MAFRA E RIO NEGRO**.

§1º - A intervenção far-se-á por Resolução do Presidente e da Diretoria do **CIMU DE MAFRA E RIO NEGRO**, que conterà a designação do interventor, o prazo da intervenção, bem como as causas, os objetivos e os limites da medida.

§2º No período de intervenção, o **CIMU DE MAFRA E RIO NEGRO** assumirá, total ou parcialmente, o serviço, passando a controlar os meios materiais e humanos que a **PERMISSIONÁRIA** utiliza, assim entendidos os profissionais, os veículos, as garagens, as oficinas, e todos os demais meios empregados, necessários à operação.

§ 3º Cessada a intervenção, se não for extinto o contrato, a administração do serviço será devolvida à **PERMISSIONÁRIA**, precedida de prestação de contas pelo interventor, que responderá pelos atos praticados durante a sua gestão.

DA EXTINÇÃO DO CONTRATO DE PERMISSÃO

Art. 28 - Extingue-se o presente **CONTRATO DE PERMISSÃO** por:

- I- Cassação;
- II- anulação;
- III- falência ou extinção da empresa.

DA ALTERAÇÃO DO CONTRATO DE AUTORIZAÇÃO

Art. 29 - Este **CONTRATO DE PERMISSÃO** poderá ser alterado nos seguintes casos:

- I. unilateralmente, pelo **CIMU DE MAFRA E RIO NEGRO**;
- II. por acordo:
 - a) quando conveniente a substituição de garantias previstas no regulamento;
 - b) quando necessária a modificação para restabelecer a relação que as partes pactuaram inicialmente objetivando a manutenção do inicial equilíbrio econômico e financeiro deste contrato.



CIMU
CONSÓRCIO INTERMUNICIPAL DE MOBILIDADE URBANA
DE MAFRA E RIO NEGRO



§1º Em havendo alteração unilateral deste **CONTRATO DE PERMISSÃO**, que altere os encargos da **PERMISSIONÁRIA**, o **CIMU DE MAFRA E RIO NEGRO** deverá restabelecer o seu inicial equilíbrio econômico e financeiro.

§2º Os reajustes e revisões do valor da **TARIFA**, nos casos previstos neste **CONTRATO DE PERMISSÃO** não caracterizam alteração unilateral.

§3º A modificação, cisão, fusão ou criação de novas linhas não caracteriza modificação do **CONTRATO DE PERMISSÃO**, entretanto, caso modifique o equilíbrio econômico-financeiro, implicará a necessidade de revisão da tarifa.

DAS CAUSAS JUSTIFICADORAS DA INEXECUÇÃO

Art. 30 - A inexecução deste **CONTRATO DE PERMISSÃO**, resultante de força maior ou de caso fortuito que retarde ou impeça a execução parcial ou total do ajuste, exonera a **PERMISSIONÁRIA** de qualquer responsabilidade pelo atraso no cumprimento dos cronogramas físicos de implantação dos serviços, bem como pelo descumprimento das obrigações dele emergentes, mediante análise do CIMU.

DAS SANÇÕES ADMINISTRATIVAS

Art. 31 - A **PERMISSIONÁRIA** concorda expressamente em se submeter às sanções fixadas após o devido processo legal, pelo **CIMU DE MAFRA E RIO NEGRO**, estabelecidas em regulamentos vigentes ou em futuras alterações destes regulamentos, bem como, em se submeter às sanções que venham a ser estabelecidas, em especial:

- I. as sanções relativas às infrações de índole operacional;
- II. as sanções decorrentes do descumprimento das normas e parâmetros **CIMU DE MAFRA E RIO NEGRO**;

DA FISCALIZAÇÃO

Art. 32 - Os poderes de fiscalização do cumprimento das obrigações da **PERMISSIONÁRIA** emergentes deste **CONTRATO DE PERMISSÃO** serão exercidos pelo **CIMU DE MAFRA E RIO NEGRO**.

Art. 33 - No exercício das suas atribuições os encarregados da fiscalização da prestação dos serviços terão livre acesso, em qualquer época, aos dados relativos à administração, à



CIMU
CONSÓRCIO INTERMUNICIPAL DE MOBILIDADE URBANA
DE MAFRA E RIO NEGRO



contabilidade e aos recursos técnicos e econômico-financeiros da **PERMISSIONÁRIA**, assim como aos equipamentos e às instalações integrantes ou vinculadas ao presente **CONTRATO DE PERMISSÃO**.

Art. 34 - Constitui, também, objetivo da fiscalização, assegurar aos usuários a prestação, pela **PERMISSIONÁRIA**, de serviço adequado, nas condições definidas neste **CONTRATO DE PERMISSÃO**.

Art. 35 - O **CIMU DE MAFRA E RIO NEGRO** rejeitará, no todo ou em parte, veículos e serviços executados em desconformidade com as condições estabelecidas neste **CONTRATO DE PERMISSÃO** com as especificações e com as normas técnicas aplicáveis.

Art. 36 - Os prazos para a conclusão dos reparos, substituições e correções serão estabelecidos pela fiscalização, no mesmo documento no qual foi procedida a notificação para a **PERMISSIONÁRIA**.

DAS INFORMAÇÕES AOS USUÁRIOS

Art. 37 - A **PERMISSIONÁRIA** deverá informar aos usuários do transporte público de passageiros, em linguagem acessível e de fácil compreensão sobre:

I – Seus direitos e responsabilidades;

II – Os direitos e obrigações dos operadores dos serviços;

III – Os padrões preestabelecidos de qualidade e quantidade dos serviços ofertados, bem como os meios para reclamações e respectivos prazos de resposta.

DO FORO

Art. 38 - Fica eleito o foro da Mafra, Estado de Santa Catarina, para dirimir possíveis dúvidas e ou litígios que possam surgir em virtude da execução do presente contrato.

MAFRA (SC),de de

CIMU DE MAFRA E RIO NEGRO
EMERSON MAAS
PRESIDENTE

EMPRESA CONTRATANDA
PERMISSIONÁRIA
REPRESENTANTE LEGAL

CIMU DE MAFRA E RIO NEGRO
ROBINSON FERES
DIRETOR EXECUTIVO